

广东省政务大数据中心操作手册

-数据申请

数字广东网络建设有限公司

二〇二二年三月二十四日

目录

第一章	文档简介.....	1
第二章	数据申请流程.....	1
第三章	操作指引.....	2
3.1	登录.....	2
3.2	查询数据.....	错误！未定义书签。
3.3	选择数据.....	错误！未定义书签。
3.4	申请数据.....	错误！未定义书签。
3.5	审批数据.....	错误！未定义书签。
3.6	获取数据.....	错误！未定义书签。
3.7	查看我的申请.....	2
3.8	发起用数需求.....	15

第一章 文档简介

本手册提供给通过广东省政务大数据中心进行数据产品选购（数据申请）的数据需求单位工作人员使用，便于工作人员通过本手册能快速熟悉数据申请的流程及操作。

系统链接：<https://data.gd.gov.cn/index/>

第二章 数据申请流程

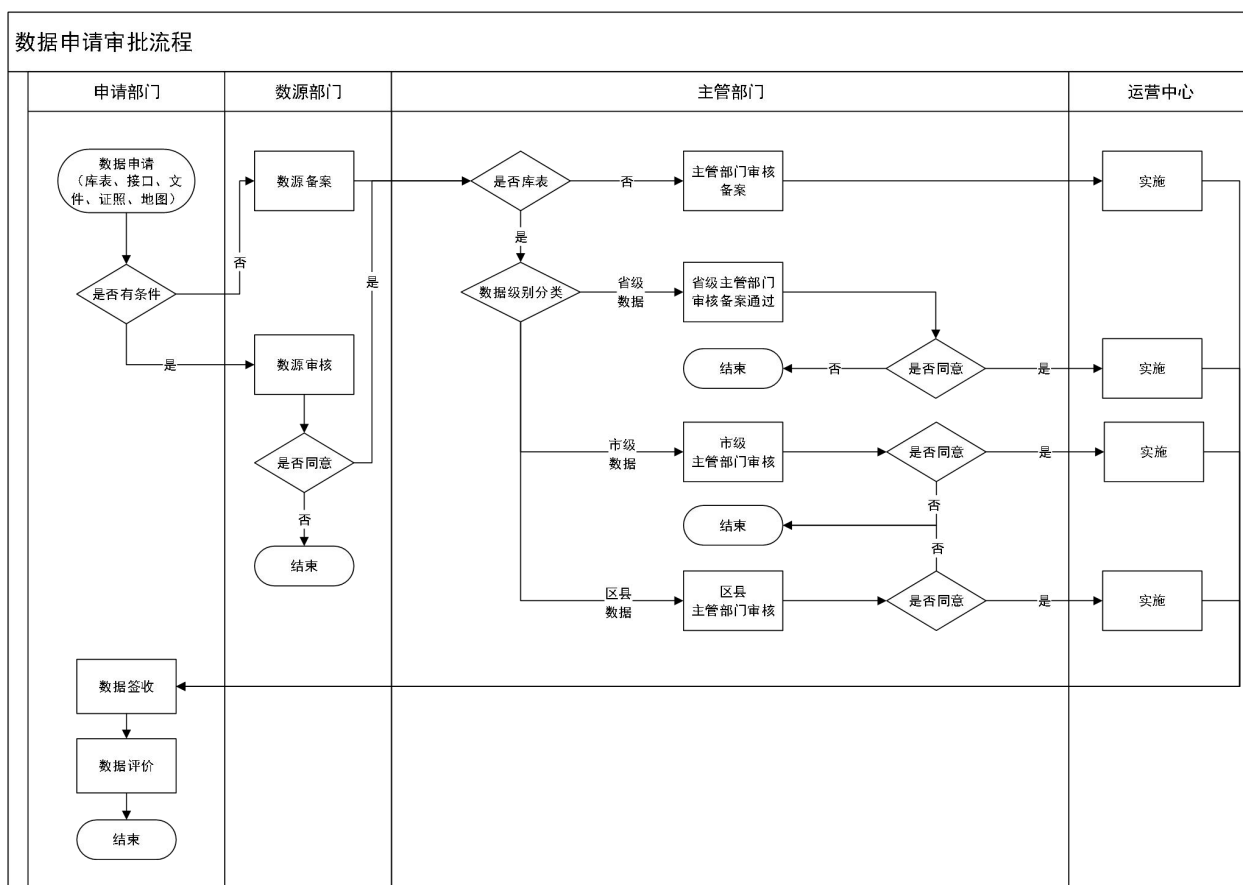

注：1、任意环节审核人不同意数据申请项流程结束；2、主管审核环节，根据申请数据数源单位所在的行政区划（省市区县）确认由各级（省市区县）政数局经办人进行审核

图 1： 数据申请流程图

目前，系统支持的可申请数据包括库表、接口、文件、证照和地图。

- 库表数据（有条件共享）流程说明：发起-申请-审核-备案-实施-签收-评价-办结；

- 库表数据（无条件共享）流程说明：发起-申请-备案-实施-签

收-评价-办结；

- 接口、文件、证照、地图数据（有条件共享）流程说明：发起-申请-审核-备案-实施-签收-评价-办结；

- 接口、文件、证照、地图数据（无条件共享）流程说明：发起-申请-备案-实施-签收-评价-办结；

第三章 操作指引

3.1 登录

政府人员采用统一认证账号登录省政务大数据中心。

用户申请开通统一认证账号后，可点击【登录】打开登录界面，使用粤政易（政务微信）扫码或输入账号密码进行登录操作，登录成功后页面会跳转回省政务大数据中心首页。



图 2： 统一身份认证平台登录界面

3.2 查询数据

用户可以通过三种方式从大数据中心找到需求的数据产品：

- （1）通过首页的搜索栏，输入关键字搜索进入搜索详情页，得到搜索结果，并可通过选择不同分类和属性对搜索结果中的数据进行筛选；

- （2）通过首页的左侧导航栏快速定位不同类别的数据，导航栏分为【主题】、【国家】、【省级】、【地市】四大分类，点击具体的分类

名称可以进入分类搜索详情页；



图 1： 搜索栏和左侧导航栏找数



图 2： 搜索详情页

(3) 通过首页的数据项/数据类列表，浏览基于部门关键字匹配的数据。



图 3： 数据项/数据类列表

3.3 选择数据

目前，大数据中心的数据分为三类，分别是库表、接口、文件，页面展示类型为五种，分别为数据项、数据类、服务接口、电子证照、地图产品，数据项特指挂接库表类型的数据类，属于数据类的一种下沉展示方式。

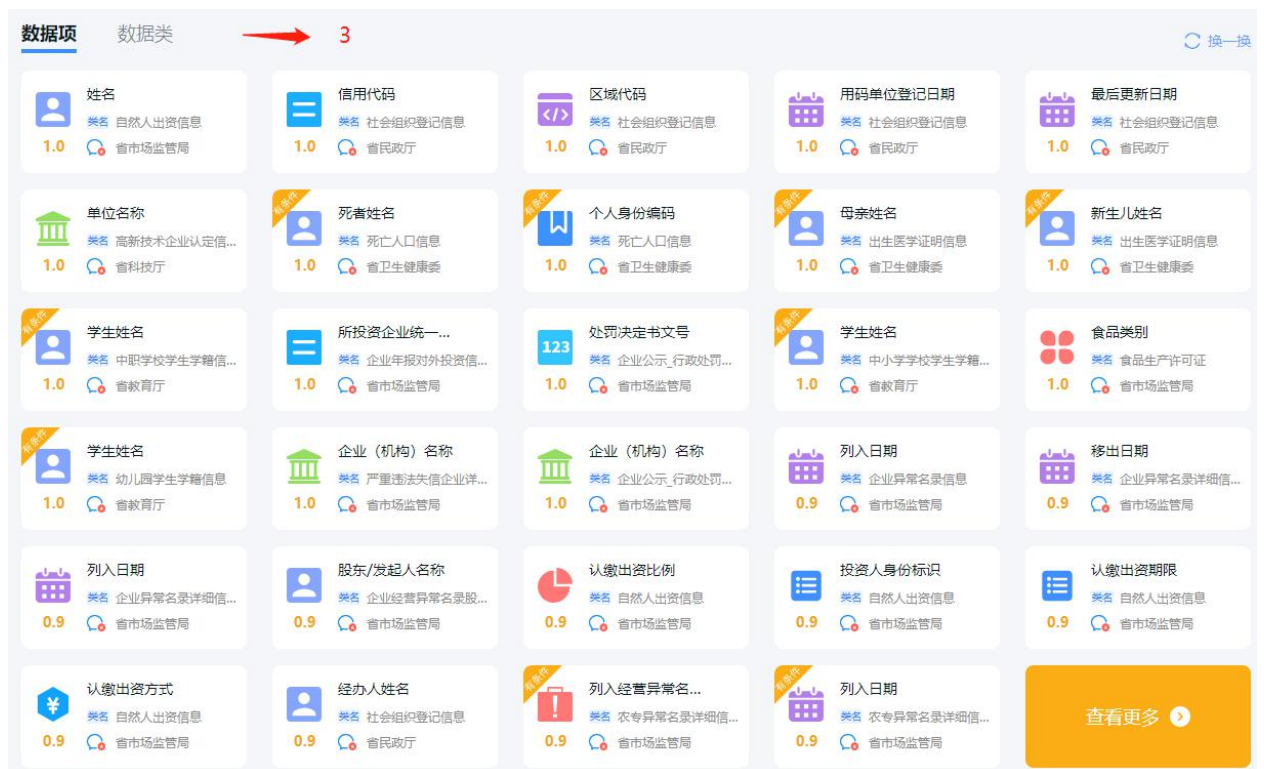

图 4： 挂接库表的数据类和通用数据类



图 5： 服务接口



图 6： 电子证照



图 7： 地图产品

用户通过以上三种方式搜索数据后，可点击+号，或进入数据详情页，将需要的数据产品加入选数车。



图 8： 搜索页-加入选数车



图 9： 数据详情页-加入选数车

3.4 申请数据

选数车的数据申请流程为：点击首页顶部【选数车】按钮/侧边栏【选数车】按钮→进入选数车详情页→确认申请的数据→填写使用系统和业务用途→填写必填项→点击【提交】。

用户进入选数车有两种方式：（1）点击首页顶部【选数车】按钮，直接进入选数车详情页；（2）点击悬浮框的【选数车】按钮→进入选数车侧边栏→点击【去选数车申请】→进入选数车详情页。



图 10： 首页-选数车入口



图 11：选数车侧边栏

选数车详情页展示用户添加的数据，用户点击申请的数据名称可跳转对应的数据详情页，用户可点击【勾选】按钮进行数据/数据项的勾选，也可点击【删除】按钮进行数据/数据项的删除。

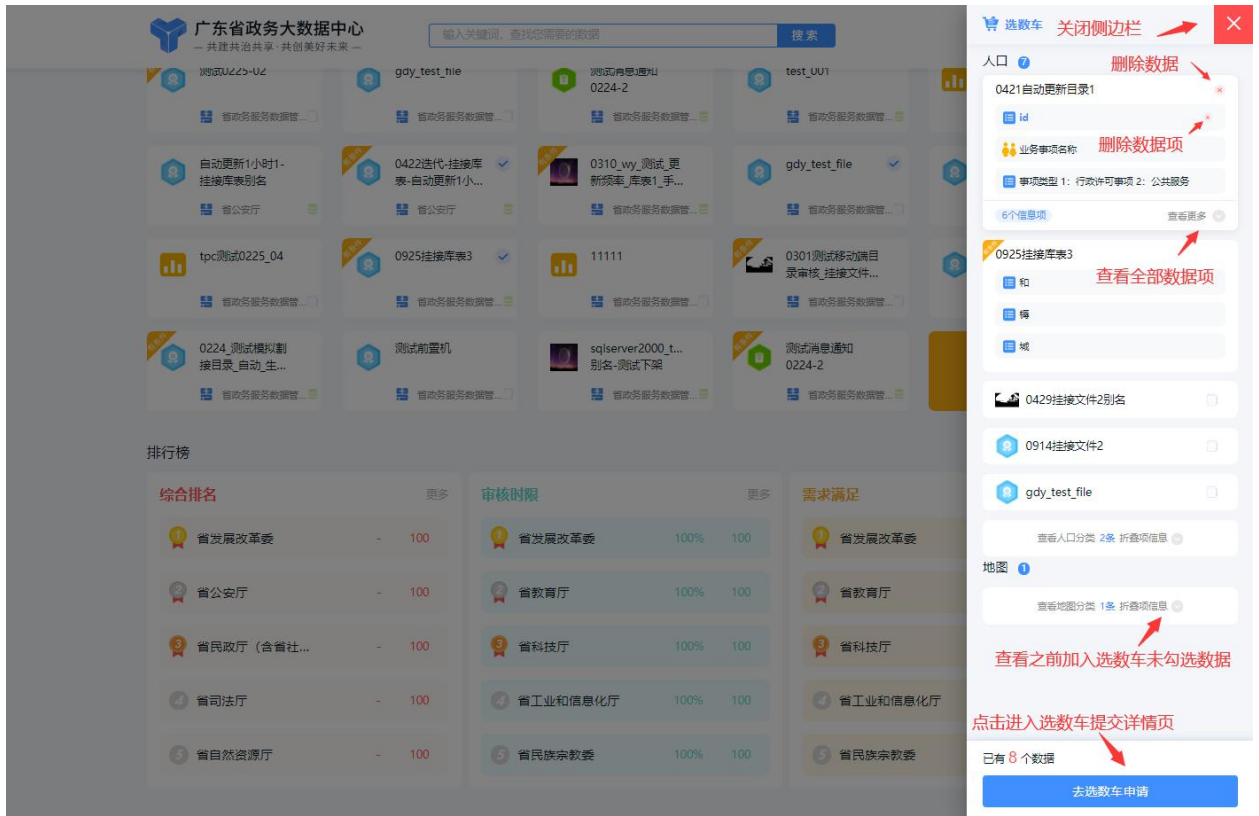

图 12：数据申请页

用户需填写使用系统和业务用途、紧急程度、申请依据，并填写必填项（数据项类型的资源需选择输入参数，证照需填写用证事项），点击提交完成申请。

注：

挂接库表的数据类（数据项模式）：目前提供类型为服务接口和系统库表。提供类型为服务接口，需选择输入参数（输入参数由运营方根据来源数据确定，会有多种组合满足业务需求，作为接口的查询条件）、接口类型和调用环境，用户已选的数据项作为输出参数。提供类型为系统库表，则直接申请。

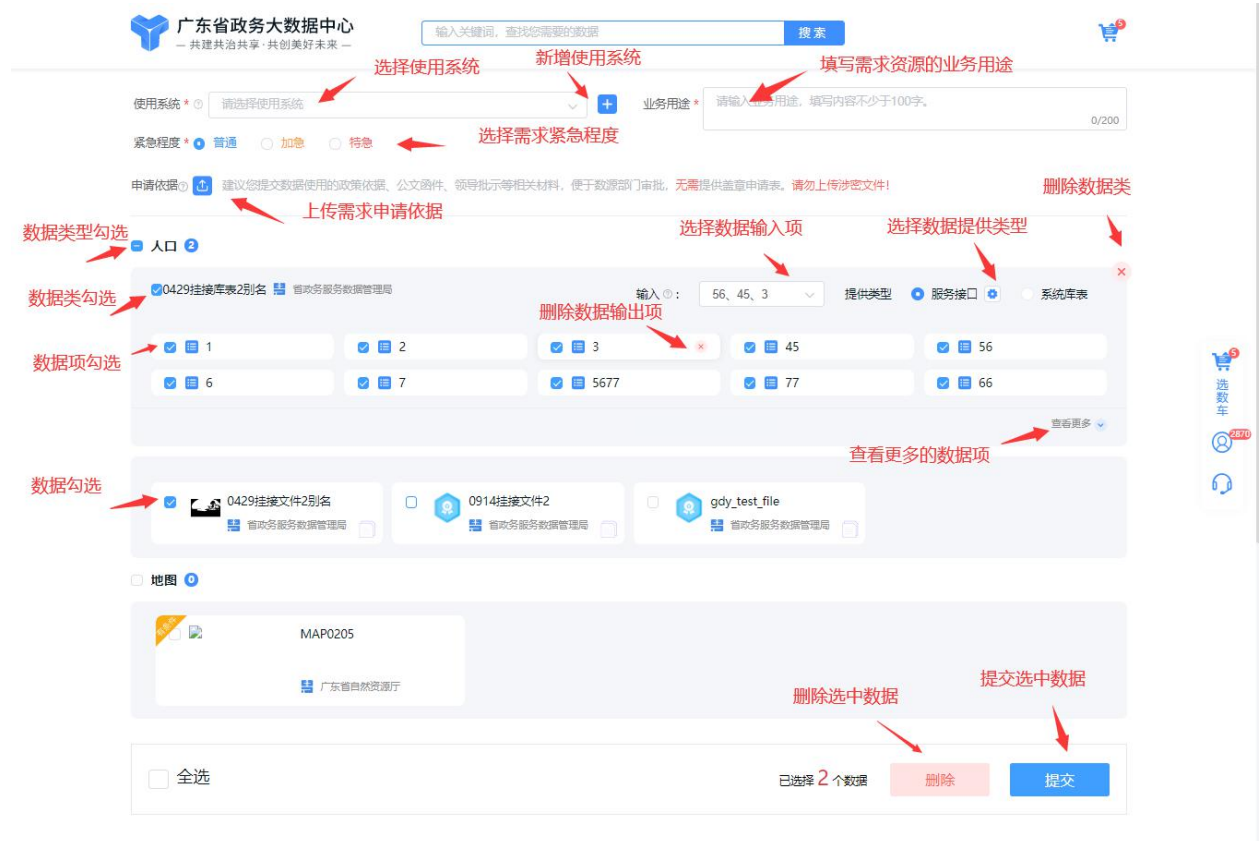

图 13：数据项申请说明

电子证照：需选择用证事项，必填，可最多选 99 个；选择用证类

型，用证类型分为用证授权、政府业务侧、省外证照查询、证照公示、持证人用证，可多选。



图 14：电子证照申请说明

3.5 审批数据

审批数据包含数源部门和主管部门的审核。审核人可通过 PC 端/移动端-个人中心-我的审核-订单 tab 页，对接收到的数据进行审核。

目前数源和主管部门审核均设置了超过 5 天未审核自动视为超时拒绝，同时会根据紧急程度（普通、加急、紧急）设置催办消息（24 小时、12 小时、6 小时）。

3.6 获取数据

数据申请提交后进入审核环节（根据数据共享类型，即有条件/无条件，有条件需数源审核，无条件自动备案通过）和实施环节（运营中心技术人员实施）。以上两个环节完成后，系统会以短信、粤政易、平台通知的方式告知用户，并进入签收和评价环节，提供用户进行签收和数据评价（签收和评价均为各 1 个自然日未操作自动完成）。

对应申请的数据将展示在【单位用数】页面中用户可以在单位用数页面预览和下载数据。已申请资源存储用户通过省政务大数据中心进行申请并实施成功的数据，目前支持系统库表、服务接口、文件、证照、地图五种类型，支持查看本人申请及所在单位申请的数据资源，可点击数据名称查看详情。本人申请的数据资源，可对申请数据文档、

指引文档进行预览和下载，并结合实施信息进行数据的使用。

- 系统库表：可查看库表实施信息；
- 服务接口：可预览/下载接口文档、指引文档，查看接口实施信息；
- 文件：可下载文件，查看文件实施信息；
- 证照：可预览/下载指引文档，查看证照实施信息；
- 地图：可预览/下载指引文档，查看地图实施信息；

数据别名	数据编码	数据类型	申请人员	申请时间	数据下载	对接信息
别名-0629_lwy_挂接库表_test...	3070220000301/000185	服务接口	省公安厅超管	2021-07-07 10:18:57	↓	↓
别名-0629_lwy_挂接库表_test...	3070220000301/000185	系统库表	省公安厅超管	2021-07-07 10:06:19	—	↓
别名-0629_lwy_挂接库表_test...	3070220000301/000185	服务接口	省公安厅超管	2021-07-06 12:10:40	↓	↓
别名-0629_lwy_挂接库表_test...	3070220000301/000185	服务接口	省公安厅超管	2021-07-06 11:59:49	↓	↓
居民身份证	100208101	证照	省公安厅超管	2021-07-01 18:37:16	—	↓
LWY_FWJR_0524_测试编目挂...	LWY_FWJR_0524_004	服务接口	省公安厅超管	2021-07-01 17:57:08	—	↓
别名填写-挂接文件质检1109	3070220000144/000009	文件	省公安厅超管	2021-07-01 17:40:30	↓	—
别名-0629_lwy_挂接库表_test...	3070220000301/000185	系统库表	省公安厅超管	2021-07-01 16:36:35	—	↓
别名-0629_lwy_挂接库表_test...	3070220000301/000185	服务接口	省公安厅超管	2021-07-01 16:16:07	↓	↓
广东省专业技术人员职业资格...	200209401	证照	省公安厅超管	2021-07-01 15:53:38	—	↓

图 15：单位用数

3.7 查看我的申请

用户可以在这个模块查看到用户申请的数据及申请进度。

我的申请首页展示已申请数据的申请编号、申请内容、数源单位、申请时间、紧急程度及最新申请状态，可点击查看申请详情。用户可点击【查看全部】查看所有的申请。

我的申请详情页展示已申请数据的详情，包括申请编号、申请时间、紧急程度、加急/特急理由、使用系统、业务用途、申请耗时、申请状态以及已申请数据的分类信息、数源单位、数据名称、数据项

名称、申请状态，也可对提交的申请进行撤销操作。

审批实施完成后，用户可在【单位用户】查看申请的数据信息，查看实施信息和对接信息及文档。进入我的申请单进行数据签收，点击【签收】按键，对该数据进行签收操作。

签收之后，用户可对数据进行评价，从描述相符、数据质量、数据时效、实施服务、审批效率五个维度进行星级评价，也可以填写详细的数据评价信息。

申请单办结 90 天后，用户需要在我的申请页面填写申请数据的应用成效，逾期将限制用户数据申请的权限，并降低接口日均调用量和关闭库表交换链路。



申请编号	申请内容	数源单位	申请时间	紧急程度	申请状态	操作
20210428180714012547	DD4等11个数据	null、广东省审计厅、阳江...	2021-04-28 18:07:14	特急	进行中	查看详情
20210428180222012734	DD4等9个数据	null、阳江市自然资源局阳...	2021-04-28 18:02:22	特急	进行中	查看详情
20210426171419016561	0422迭代-挂接库表-自动更新1小时别...	省政务服务数据管理局、省...	2021-04-26 17:14:19	特急	进行中	查看详情
20210414160500014246	挂接库表_测试质检不通过(别名)等4...	省政务服务数据管理局	2021-04-14 16:05:00	特急	进行中	查看详情
20210305222947635770	广东省企业公示行政处罚信息数据	省市场监管局	2021-03-05 17:48:00	特急	进行中	查看详情
20210401125645019047	test数据	省政务服务数据管理局	2021-04-01 12:56:45	加急	进行中	查看详情
20210331154037013940	dccs等3个数据	省政务服务数据管理局、省...	2021-03-31 15:40:37	加急	进行中	查看详情
20210326104617015894	数据别名031901数据	省政务服务数据管理局	2021-03-26 10:46:17	加急	进行中	查看详情
20210326095610013805	标管_0305_测试自动更新_库表01别名...	省政务服务数据管理局	2021-03-26 09:56:10	加急	进行中	查看详情
20210325230704016284	test0310数据	省政务服务数据管理局	2021-03-25 23:07:04	加急	进行中	查看详情

图 16： 我的申请



图 17： 申请单详情页



图 18： 申请单详情页—签收数据



图 19： 申请单详情页—评价数据

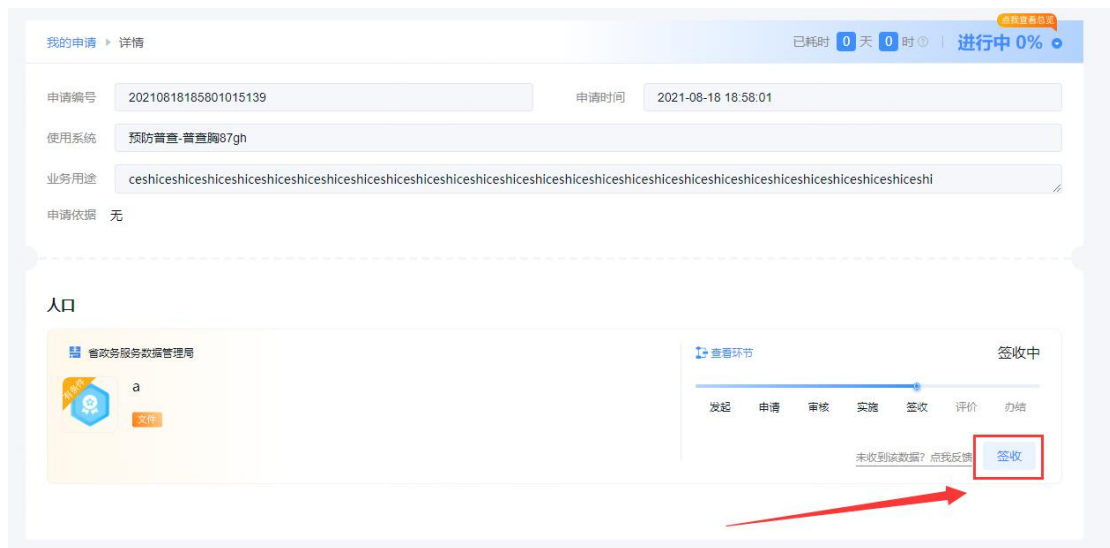

图 20： 数据评价

图 22： 供需对接

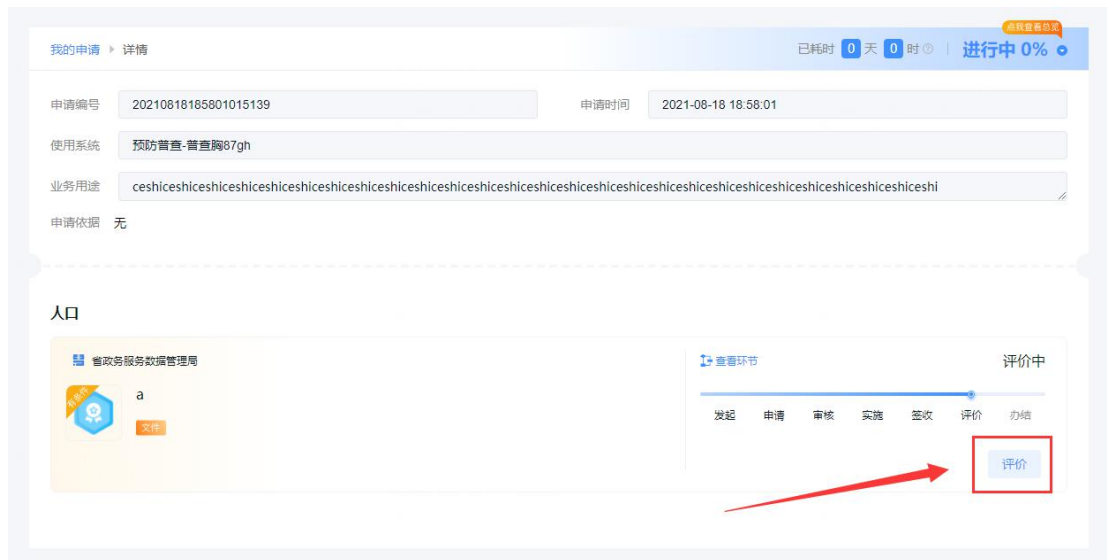
用户可新增需求，填写需求标题、需求说明，选择数源单位及沟通对象，上传需求依据附件，提交需求单后，系统将自动在粤政易上建立群聊，将运营人员、沟通对象及相关人员拉到同一个会话群，并将需求相关信息发送到粤政易群聊会话中。

The screenshot shows a form titled "新增需求" (New Demand). It includes the following fields and elements:

- 需求标题 ***: A text input field with the placeholder "需求提出填写的标题" and a character count of "9/20".
- 需求说明 ***: A large text area with the placeholder "需求提出填写的内容文本需求提出填写的内容文本需求提出填写的内容文本需求提出填写的内容文本需求提出填写的内容文本需求提出填写的内容文本需求提出填写的内容文本需求提出填写的内容文本需求提出填写的内容文本需求提出填写的内容文本需求提出填写的内容文本需求提出填写的内容文本需求提出填写的内容文本需求提出填写的内容文本" and a character count of "143/500".
- 数源单位 ***: A dropdown menu currently showing "广东省/省政府/省政务服务数据管理局".
- 沟通对象 ***: A multi-select field showing "政数局管理员 (省政务服务数据管理局)" and a "+ 6" button to add more.
- 需求依据**: A section with an upload icon and text "可上传文件格式为doc、docx、pdf,文件大小限制10M,数量限制5个". Below it is a file selection area showing "需求依据文件.pdf" with a green checkmark icon.

图 23： 供需对接-新增需求

This screenshot shows the same "新增需求" form as in Figure 23, but with a "提示" (Notice) dialog box overlaid in the center. The dialog box contains the following text:

提示

需求提交成功，系统已自动在“粤政易”创建群聊【需求提出填写的标题】，并将相关人员（包括您已选的“沟通对象”）拉入群聊中，请前往“粤政易”客户端进行需求沟通。

At the bottom of the dialog box is a blue button labeled "关闭" (Close).

图 24： 供需对接-新增需求-提交成功



图 25：粤政易拉群消息